



P ▲ R ▲ D O X™

# Insite Gold - Guía de usuario completa Version 1.4

19 de diciembre 19 de 2018  
Creado por: Catalin Mitrea/Razvan Mirodotescu

13 de mayo 19 de 2019  
Traducido por: Fiesa SRL

## Prefacio

Este documento le ayudará a familiarizarse con las diferentes funciones de la aplicación Insite Gold y cubre los siguientes temas:

- ✓ Interfaz principal de la aplicación Insite Gold
- ✓ Significado de los iconos de la aplicación Insite Gold
- ✓ Ajustes generales y menús de configuración.
- ✓ Métodos de pago y planes de suscripción.

## Índice

1.	Interfaz gráfica de usuario principal de Insite Gold .....	3
2.	Íconos del Insite Gold .....	4
3.	Uso general del Insite Gold .....	6
4.	Agregando un sitio existente al Insite Gold.....	7
4.1	Agregando un sitio al SWAN existente .....	7
4.2	Agregando una conexión IP directa .....	8
5.	Pestañas del Insite Gold .....	9
5.1	Pestañas de seguridad .....	9
5.2	Pestaña Video .....	11
5.3	Pestaña PGM .....	15
	Configurando PGMs .....	15
	Atajos de PGM .....	17
	Widget PGM.....	19
5.4	Pestaña Acceso .....	21
6.	Configuración general .....	22
6.1	Configuración general >> Archivos multimedia.....	23
6.2	Configuración general >> Habilitar modo de privacidad .....	23
6.3	Configuración general >> Configuración .....	24
	6.3.1 Configuración >> Configuración de usuarios .....	25
	6.3.2 Configuraciones >> Configurar Google Drive .....	26
	6.3.3 Configuraciones >> Grabar en disparador (ROT) .....	26
	6.3.4 Configuraciones >> VOD LED .....	27
	6.3.5 Configuraciones >> Notificaciones Push .....	27
	6.3.6 Configuraciones >> Restablecer valores predeterminados .....	28
6.4	Ajustes generales >> Sonidos .....	29
6.5	Ajustes generales>> Informes.....	31
6.6	Ajustes generales>> Editar sitio .....	32
6.7	Ajustes generales >> Sobre el sitio / Actualizar .....	33

# 1. Interfaz gráfica de usuario principal de Insite Gold

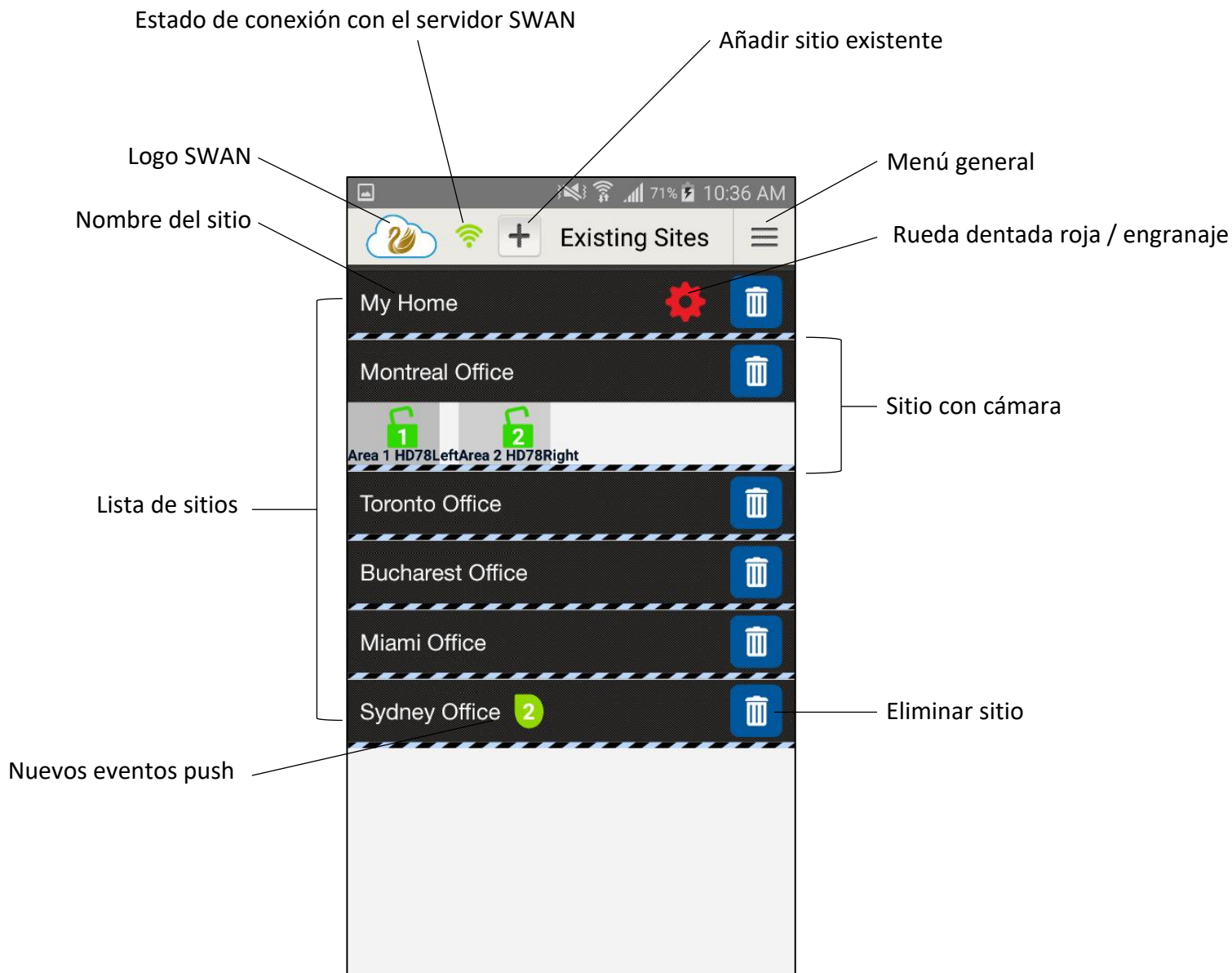

## 2. Íconos del Insite Gold



*Conexión disponible al SWAN*

La aplicación Insite Gold está conectada al servidor SWAN.



*Conexión al SWAN no disponible*

La aplicación Insite Gold no conecta con el servidor SWAN (verificar el acceso a internet del dispositivo).



*Agregar sitio existente*

Agregar un sitio existente ya creado y disponible en el servidor SWAN (completar el ID de sitio y la dirección de e-mail).



*Configuración general*

Proporciona información general y detalles de edición del sitio (Nueva instalación, selección de idioma y acerca de la versión de la aplicación).



*Eliminar sitio*

Elimina un sitio de la lista de aplicación de Insite Gold. Este no eliminará el sitio en el servidor SWAN, sólo se elimina el sitio en el dispositivo.



*Rueda Roja*

Se muestra cuando el panel es reemplazado, o el sitio no conecta por más de diez minutos. En caso que sea por más de 10 minutos de conexión, energice el módulo de comunicación (IP150/PCS/HD78) y/o verifique la conexión a internet y verifique que está utilizando la ULTIMA versión de firmware.



*Información de fallos*

Sólo aparece cuando existen fallos. La etiqueta con el número verde indica la cantidad de fallos reportados.



*Número de eventos push*

La etiqueta indica la cantidad de nuevos eventos push recibidos desde el sitio. Este ícono desaparecerá una vez que el usuario inicie sesión en el sitio.



*Cámara disponible en área 1 (No armado)*

Indica que el sitio tiene un video adjunto asociado al área 1 (no armada).



*Cámara disponible en área 1 (Armado)*

Indica que el sitio tiene un video adjunto asociado al área 1 (armada).



*Nuevas alarmas en memoria*

Indica que el área tiene alarmas en memoria. La etiqueta desaparece una vez que el usuario inicie sesión en el sitio. Esta etiqueta se muestra sólo en sitios con cámaras asociadas.



*Alarma con video*

Indica que una alarma tiene un video grabado disponible.



*Zona no anulada*

Informa al usuario que la zona no está anulada.



*Zona anulada*

Informa al usuario que la zona está anulada.

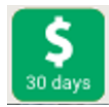

*Días restantes*

Informa al usuario de que el registro SWAN caducará en 30 días.



*Días restantes*

Informa al usuario de que el registro de SWAN caducará en 10 días.



*Días restantes*

Informa al usuario de que el registro SWAN caducará en 1 día.



*Sitio expirado*

Informa al usuario de que el sitio ha caducado y debe renovarse.

### 3. Uso general del Insite Gold

Cuando se utiliza Insite Gold por primera vez, se debe crear un sitio nuevo o agregar un sitio existente al dispositivo. También existe una opción para agregar una conexión IP directa.

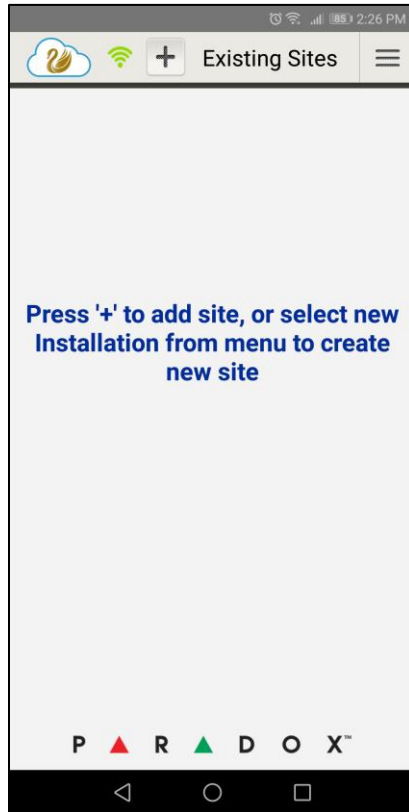

Tenga en cuenta que una vez que se crea un sitio, se puede agregar a un número ilimitado de dispositivos sin la necesidad de pagar una suscripción hasta que caduque.

Para crear un nuevo sitio, consulte la Guía de configuración completa de Insite Gold que se encuentra en nuestro sitio web de Paradox, en la sección Guías de procedimientos.

Para obtener la mejor conectividad y las funciones completas, asegúrese de que el panel y los módulos estén actualizados al último firmware.

## 4. Agregar un sitio existente en Insite Gold

### 4.1 Agregando un sitio SWAN existente

Para agregar un sitio existente, presione el botón "+" y escriba la ID del sitio y la Dirección de correo electrónico de Swan del sitio (Figura 1):



Figura 1



Figura 2

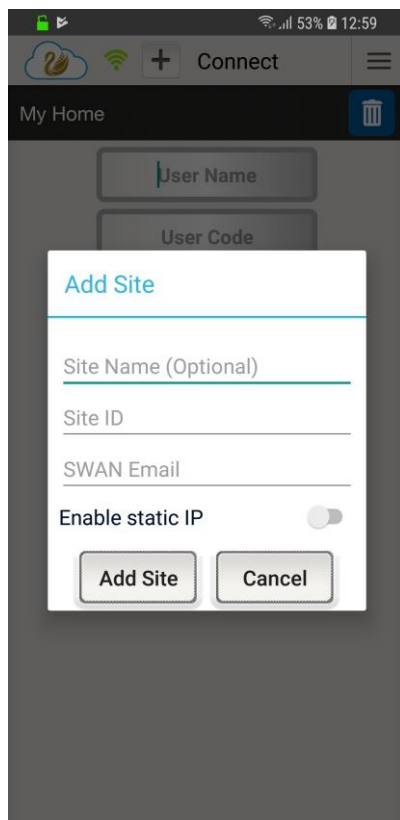

Figura 3

**Nota:** el Nombre del sitio es opcional, se puede agregar si se desea otro Nombre del sitio en el dispositivo actual. Esto no afectará la ID del sitio ni la denominación del sitio en otros dispositivos (teléfonos).

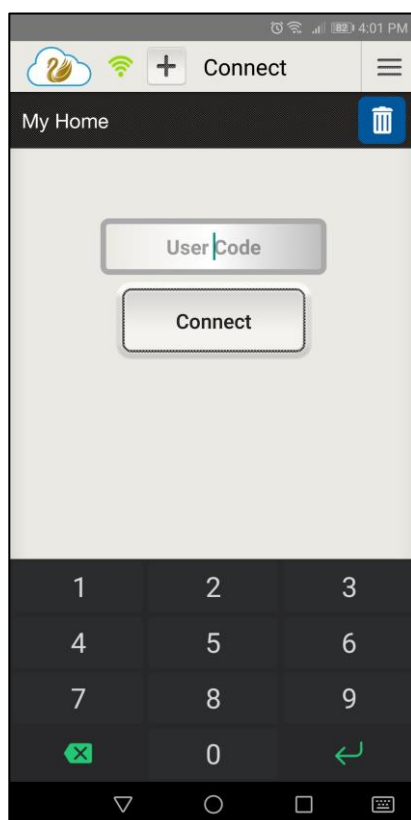
Una vez que se agrega el sitio, aparece en la lista de sitios; se debe ingresar un código de usuario válido para conectarse al sitio (Figura 2). Luego de ingresar el código, presione el **botón** Conectar.

**Nota:** Si el botón Conectar está en gris (Figura 3), podría haber un problema de conexión a Internet entre el módulo de comunicación (IP / PCS / HDXX) y el servidor SWAN.

En este caso, aparecerá una rueda dentada roja en la esquina superior derecha de la pantalla. Por favor, compruebe la conexión a Internet. No es necesario ingresar el número de serie del panel si el panel no se cambió.

## 4.2 Agregando una conexión IP directa

El Insite Gold puede conectarse a través de una conexión IP directa con módulos IP150S o módulos IP150 que tienen opción de IP estática disponible.



Figura 1



Figura 2

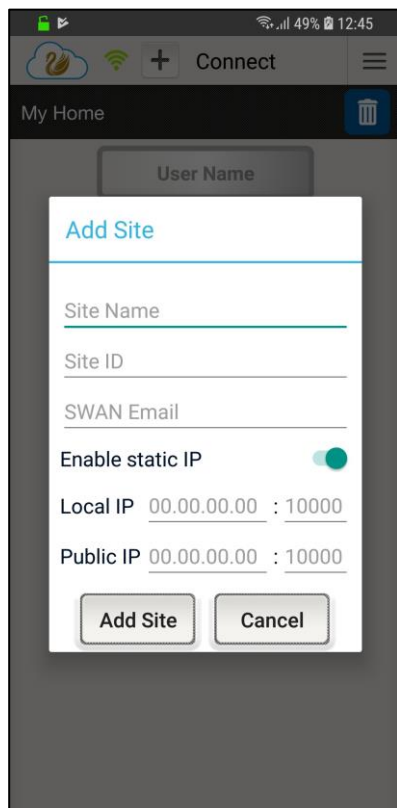

Figura 3

Para agregar una conexión Direct IP en la misma red, presione el botón "+", active la opción IP estática e ingrese la IP local y el puerto del módulo IP150 (Figura 1).

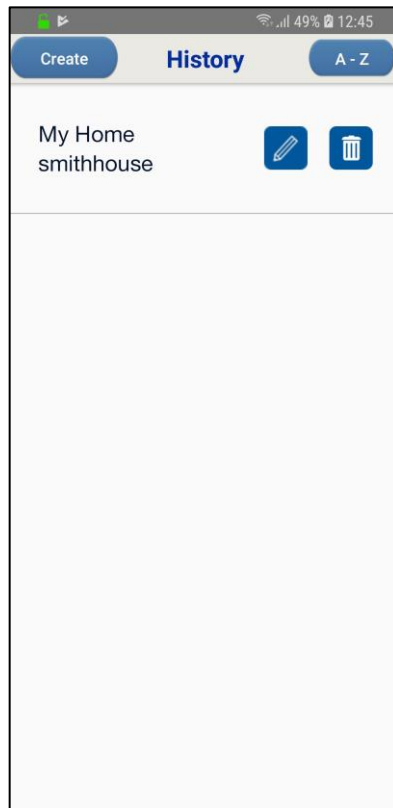
Si se conecta desde otra red (internet), el reenvío de puertos debe configurarse para el módulo IP150. Simplemente ingrese la IP pública y el puerto del módulo IP150 (Figura 1).

Si la IP estática no se configuró completamente cuando se agregó el sitio, se puede editar más tarde. Simplemente vaya a "Nueva instalación" y toque el ícono del lápiz (Figura 2). A continuación, puede editar el IP estático y el puerto. (Figura 3)

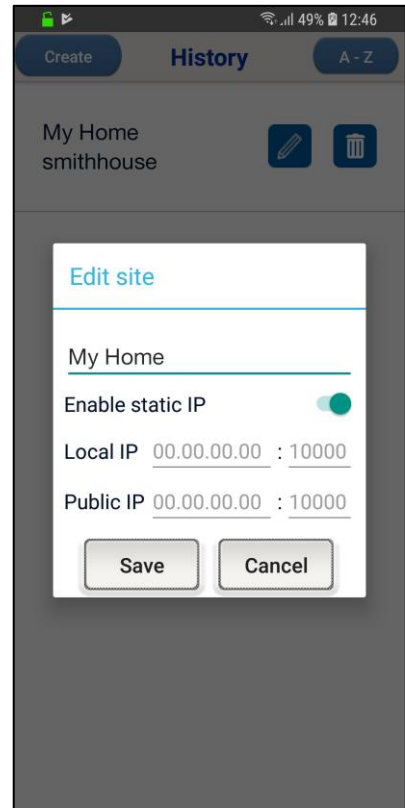

## 5. Pestañas del Insite Gold

Las características del Insite Gold se dividen en cuatro pestañas diferentes:

- Seguridad
- Video
- PGM (salidas programables)
- Control de acceso

### 5.1 Pestañas de seguridad



En la pestaña de seguridad (Figura 1), el usuario puede controlar el sistema de alarma activando/desactivando las áreas.

Si se programan varias áreas, se pueden armar/desarmar una por una, seleccionando el área deseada y luego tocando el botón Armar/EnCasa/Dormir/Desarmar ("EnCasa" disponible solo para los paneles MG / SP).

Las áreas se pueden armar/desarmar todas al mismo tiempo presionando el botón "Desarmar/Armar todo".

El botón de información "i" se puede usar para mostrar el estado de los sistemas y los problemas.

El botón "+" se usa para agregar accesos directos de PGM en la pantalla de Seguridad. Al tener los accesos directos de PGM en la pantalla de seguridad, no es necesario que el usuario acceda a la pestaña PGM.

La lista de eventos también se puede encontrar en la pestaña Seguridad (Figura 1). Los eventos se enumeran en orden cronológico.

El formato del evento es el siguiente: Tipo de evento/ Fecha/Hora/ID del sitio/Área/Usuario



Figura 1

Al tocar en "Zonas de área" (Figura 2), se abre la lista de zonas. El estado de la zona se enumera como Abierto / cerrado para cada zona.

Al presionar el botón "Bypass", se puede omitir una zona. Una vez que se pasa por alto una zona, el icono de bypass se volverá rojo. El bypass dura hasta que el área está desarmada.

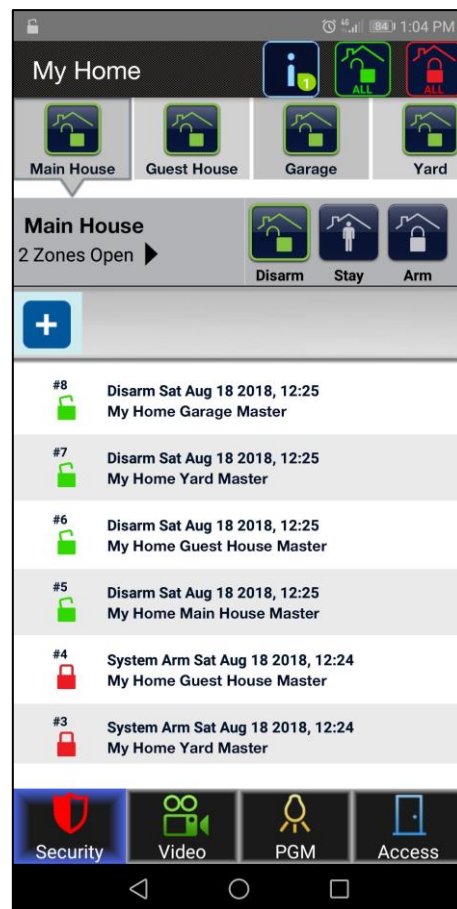

Figura 2

## 5.2 Pestaña video

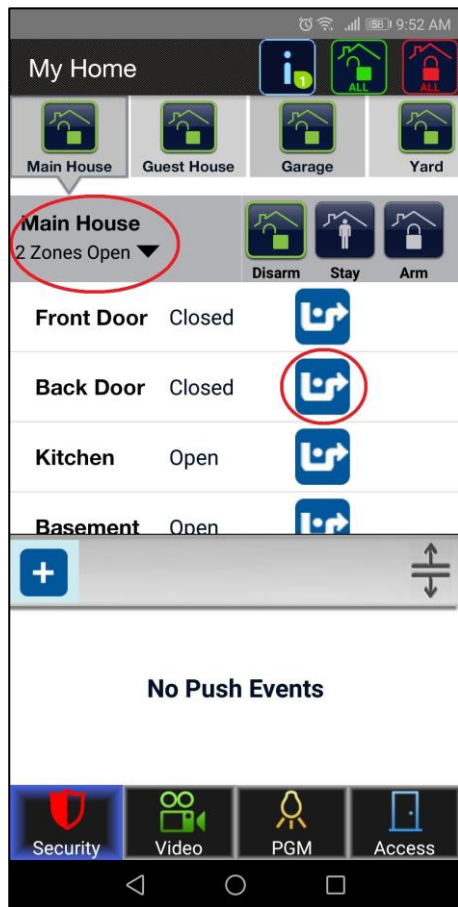

El Insite Gold admite hasta 16 cámaras HD78/88. Si las cámaras están registradas en el sitio, se pueden ver en la pestaña Video.

La aplicación puede mostrar hasta cuatro cámaras a la vez. Si se registran más de cuatro cámaras, se pueden ver deslizando hacia la derecha (Figura 1).



Figura 1



Figura 2

Al tocar una imagen de la cámara, la ventana de la cámara se abre (Figura 2). La transmisión de video se puede ver en pantalla completa girando el teléfono (la rotación automática debe estar activada).

En la ventana de la cámara (Figura 2), también hay algunas opciones y características adicionales que se detallan a continuación:

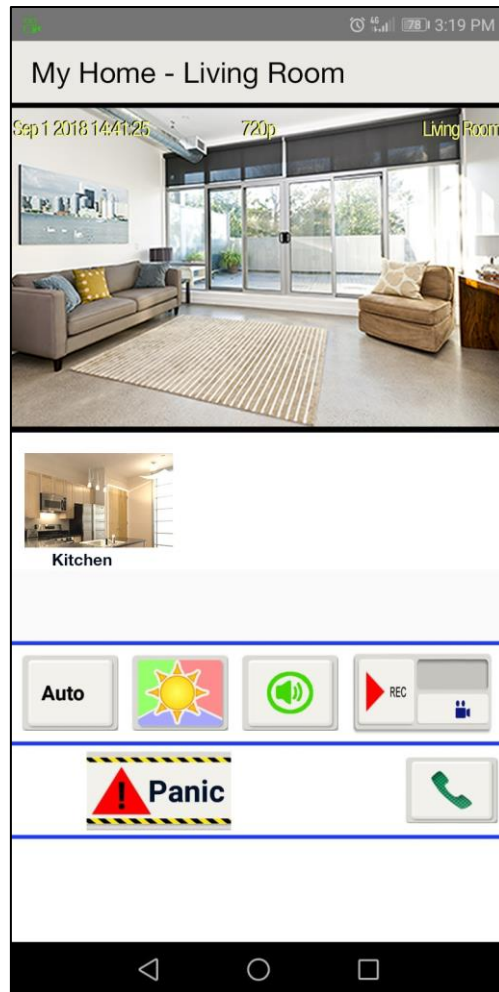
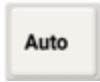

El botón Auto se usa para cambiar la resolución de la transmisión en vivo. Por defecto, está en automático y selecciona la resolución dependiendo de la calidad del ancho de banda.

La resolución de transmisión en vivo se puede configurar manualmente a 320P o 720P si es necesario.



Este botón se usa para cambiar manualmente la transmisión en vivo al modo día/noche. En el modo nocturno, la imagen de la cámara se muestra en blanco y negro, debido al filtro de corte IR.

Al salir de la ventana de transmisión en vivo, la cámara cambia automáticamente al modo automático día/noche.



Este botón silencia el sonido procedente del micrófono de la cámara.

Esta opción es solo para el modo de visualización en vivo. La cámara aún graba sonido en modo de grabación.



El botón ROD (Record On Demand: Grabado bajo demanda) comienza a grabar cuando el usuario lo solicita. El archivo de grabación puede durar hasta 2 minutos.

Tenga en cuenta que si Google Drive no está configurado, las grabaciones se guardan en la memoria de la cámara. (Encontrará más detalles en la sección "Configurar Google Drive", más abajo en este documento)



El botón de pánico se puede utilizar para desencadenar un pánico en el sistema. Tenga en cuenta que los pánicos deben ser programados en el panel al principio.



El botón del teléfono se puede usar para llamar a alguien de la agenda del teléfono, directamente desde Insite Gold. Este es un atajo que se puede usar en caso de emergencia, sin la necesidad de salir de la aplicación para poder llamar.

En los sitios con cámaras HD78 / HD88, hay un nuevo botón de acceso directo para los ajustes de ROT (Record On Trigger: Grabado cuando dispara). ROT se puede activar / desactivar en cada cámara al presionar rápidamente el botón.

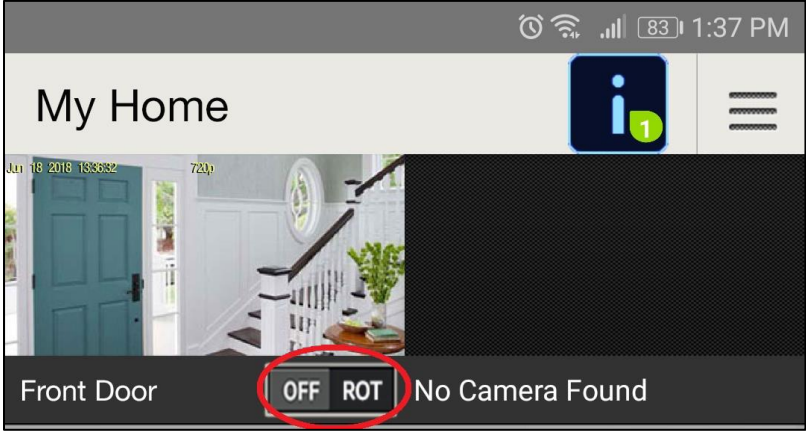

Cuando se presiona el botón ROT durante un período de tiempo más largo, se abre una nueva ventana que muestra las opciones de notificación de video.

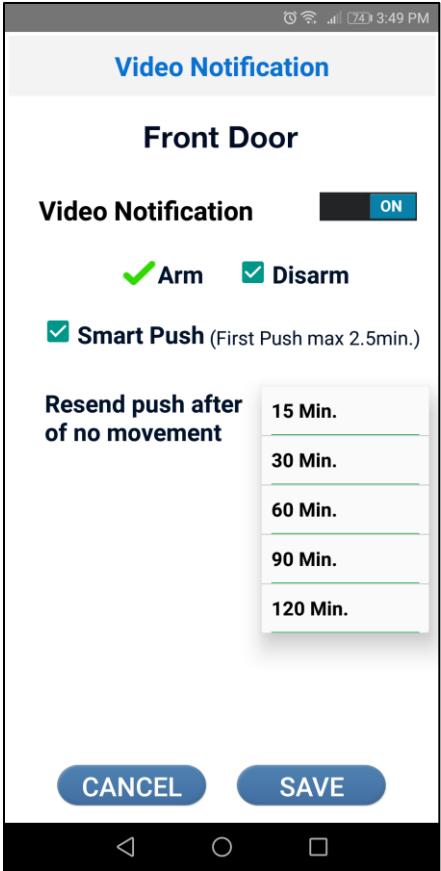

Las notificaciones de video se pueden activar o desactivar con el botón.

Cuando la notificación de video está activada, las notificaciones de video estarán disponibles cuando el sistema esté armado o desarmado de manera predeterminada. Puede desmarcar la opción de desarmar en la siguiente pantalla: Configuración> Grabar en configuración de disparo> y seleccione la cámara.

La nueva notificación push inteligente agrega la opción de dejar de recibir notificaciones de video durante un período de tiempo seleccionado. Cuando está activado, el cliente puede seleccionar un período entre 15 y 120 minutos, en el que no se recibirán notificaciones adicionales de video.

**Notas:**

- La configuración de Smart Push se aplica también a la notificación de video de eventos de alarma
- Cada cámara se configura por separado, sin afectar a otras cámaras en el sistema.

Posible escenario: cuando el sistema está desarmado y un jardinero está en la casa del cliente, moviéndose constantemente frente a la cámara, el cliente puede seleccionar el período de tiempo en el que desea no recibir notificaciones automáticas sobre cada movimiento del jardinero. frente de la cámara

## 5.3 Pestaña PGM



### Configurando PGMs

En la pestaña PGM, el usuario puede usar hasta 32 PGM (para automatizar en casa otros dispositivos de terceros mediante el uso de relés de panel o módulo).

Al tocar el botón de Encendido / Apagado, el usuario puede activar / desactivar un PGM.

El usuario MASTER puede editar la configuración básica de PGM presionando el botón del lápiz (Figura 1).



Figura 1



Figura 2

Encuentre las opciones de PGM (Figura 2) que se describen a continuación:

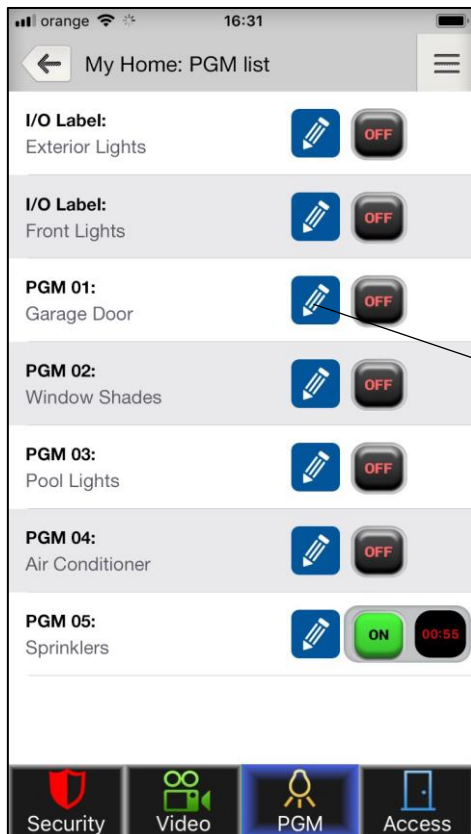
**Label/Etiqueta** – La etiqueta de la PGM se puede cambiar. El cambio se aplica solo para este dispositivo.

**Manual OFF Timer/Temporizador de apagado manual** – Al establecer una hora, una vez que se enciende la PGM, se cerrará después de la hora establecida

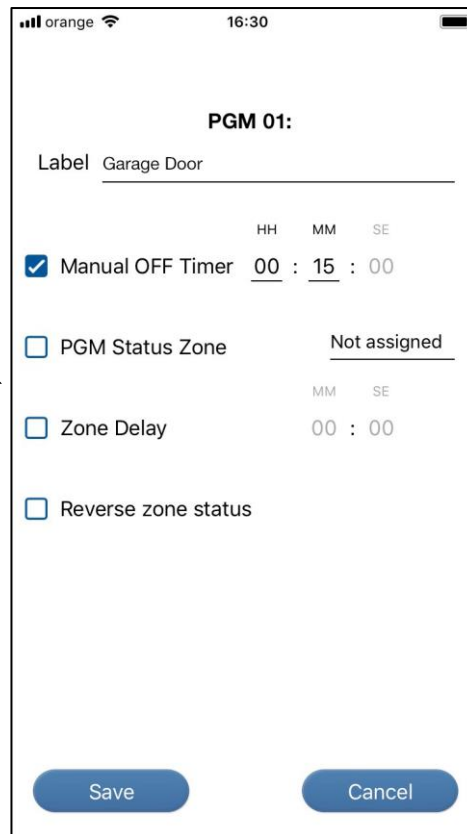
**Estado de zona de la PGM** - se agregó para permitir monitorear el estado de PGM de entrada (zona) del panel. Al marcar el cuadro de zona de estado de PGM, el usuario debe seleccionar una zona en la que se monitoreará el PGM (Figura 3).

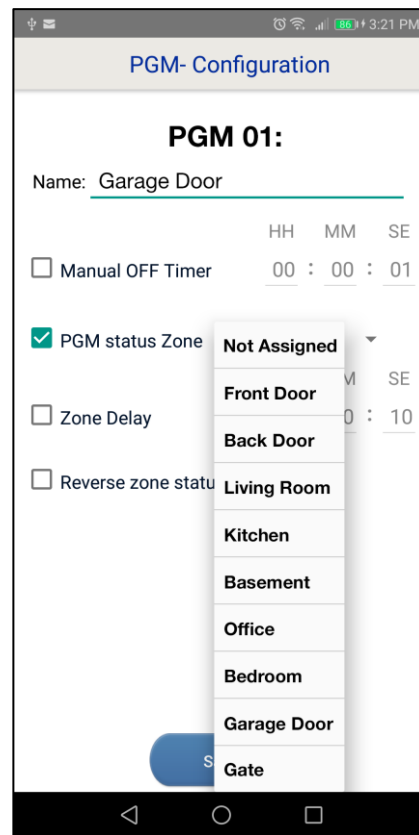

**Figura 3**

Una vez que se presiona el botón Guardar, el estado de la zona asignada aparecerá cerca del estado de PGM (Figura 4 y 5).

La zona asignada se mostrará cerrada / abierta, dependiendo del estado de la zona.

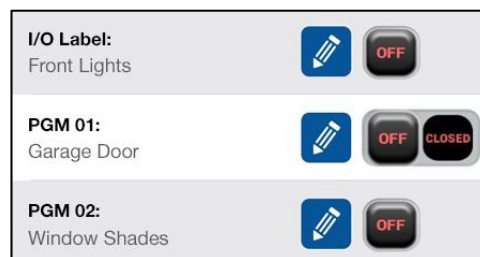

**Figura 4**

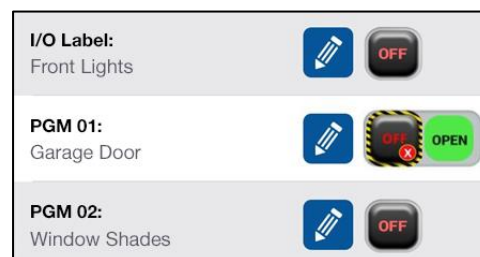

**Figura 5**



**Zona demorada** - Existe una opción donde el estado de la zona asignada puede retrasarse (por ejemplo, la puerta del garaje). La casilla de demora de zona debe estar marcada y el tiempo deseado establecido (Figura 6 y 7).

**Estado de zona inversa** - Al marcar la casilla "Estado de zona inversa", el estado de la zona se puede cambiar entre NC o NO (Figura 6).

Name: Garage Door

	HH	MM	SE
<input checked="" type="checkbox"/> Manual OFF Timer	00	00	01
<input type="checkbox"/> PGM status Zone	Not Assign...		
<input checked="" type="checkbox"/> Zone Delay	00	30	
<input type="checkbox"/> Reverse zone status			

Save

Figura 6

Después de guardar la configuración, cuando se activa la PGM, el tiempo de retardo se mostrará cerca de la PGM seleccionada.

<b>I/O Label:</b> Front Lights		
<b>PGM 01:</b> Garage Door		
<b>PGM 02:</b> Window Shades		

Figura 7

### Atajos de PGM

Al tocar el botón "+" (Figura 8), el usuario puede crear un acceso directo de PGM en la página de seguridad.

Main House	Guest House	Garage	Yard
<b>Main House</b>			
3 Zones Open ▶			
		Disarm	Stay
			Arm
+			

Figura 8

Una vez que se presiona el botón "+", el usuario puede seleccionar qué accesos directos de PGM se mostrarán en la pantalla de seguridad (Figura 9).



Figura 9

Una vez que se presiona el botón Guardar, la PGM seleccionada se muestra como un acceso directo en la pantalla de seguridad. Se pueden seleccionar y visualizar múltiples PGM (Figura 10).

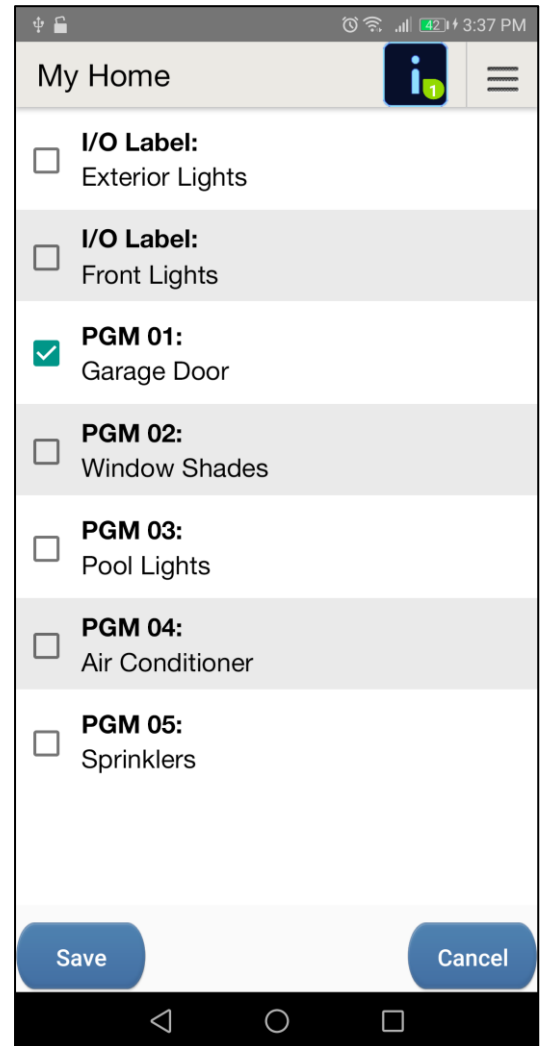

Figura 10

## Widget PGM

El widget PGM (disponible actualmente solo en teléfonos Android) permite al usuario agregar un acceso directo de Insite Gold PGMs en la pantalla de inicio del teléfono. Una vez agregado, el usuario no tendrá que iniciar sesión para utilizar los PGM.

El widget se puede agregar en la pantalla del teléfono como cualquier otro widget, arrastrándolo y soltándolo (Figura 1).



Figura 1



Figura 2

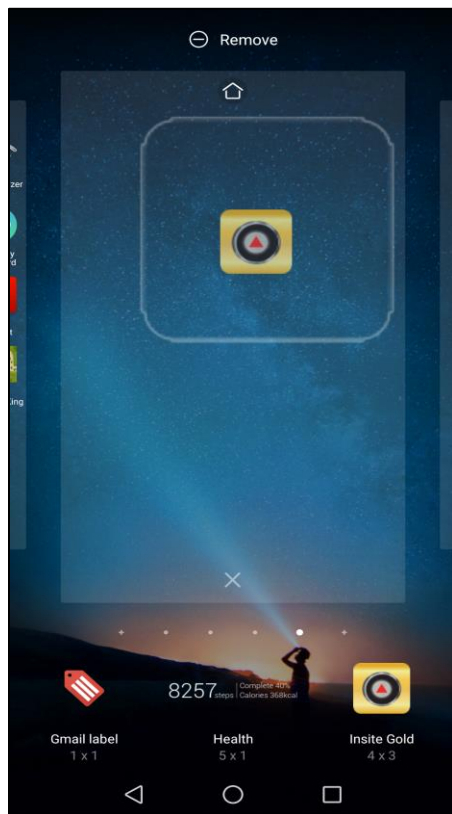

Figura 3

Una vez que se agregó el Widget en la pantalla del teléfono, se abrirá la ventana de la lista de sitios (Figura 2).

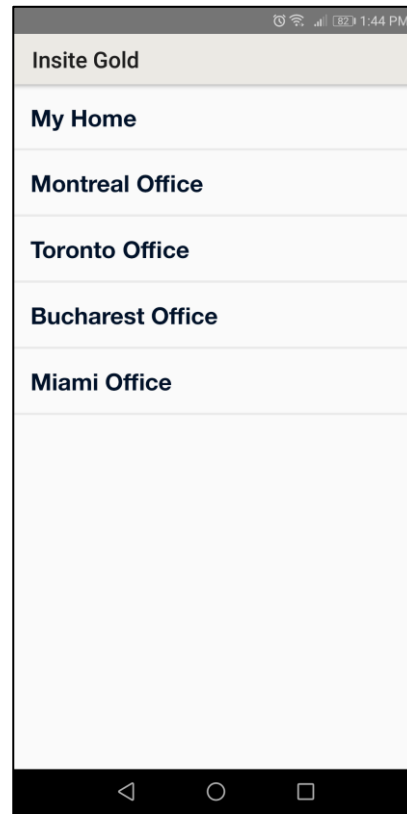
El usuario puede seleccionar el sitio deseado de la lista de sitios existentes.

Una vez que se selecciona el sitio, se abrirá la ventana de PGM y el usuario puede seleccionar qué PGM desea agregar en el widget, como acceso directo (Figura 3).

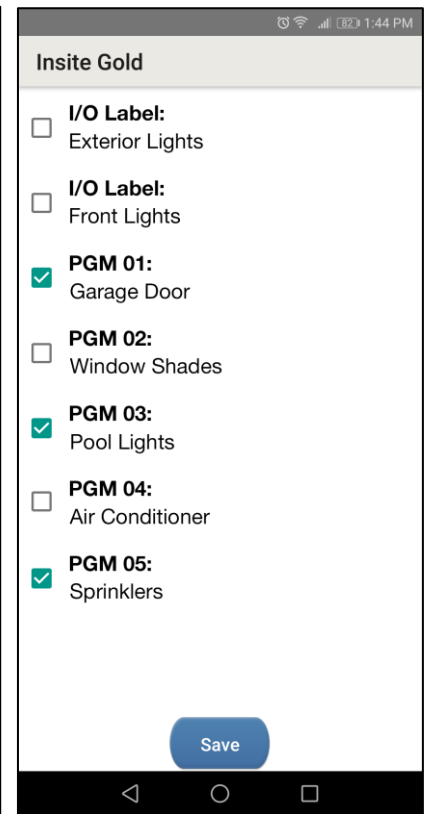
Una vez que se presiona el botón Guardar, el widget muestra que las PGM seleccionadas aparecerán en la pantalla del teléfono (Figura 4).

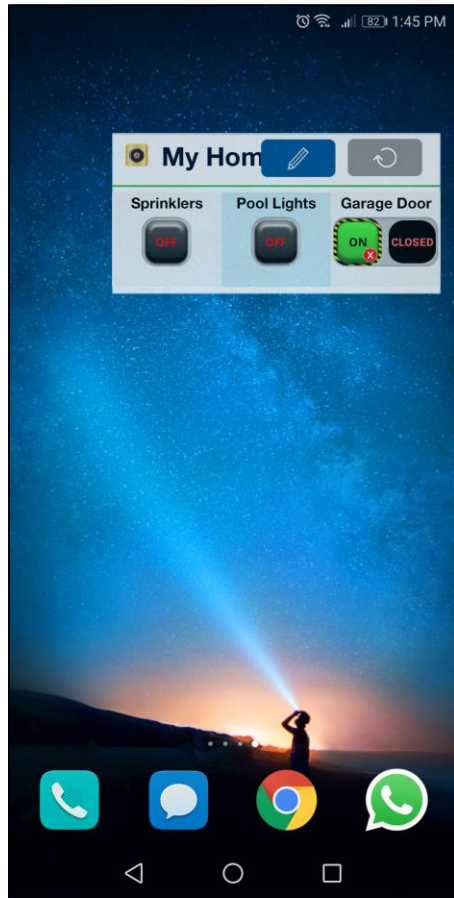

**Figura 4**

Al tocar el botón PGM, el PGM se puede activar o desactivar.

Cuando el widget no se utiliza durante un período de tiempo, se debe presionar el botón de actualización para actualizar el estado de las PGM.

El icono del lápiz se puede utilizar para editar las PGM que se muestran en el widget.

**Nota:** Antes de poder agregar el sitio al widget, un inicio de sesión exitoso debe realizarse en Insite Gold.

## 5.4 Pestaña de acceso



Permite abrir/cerrar y desbloquear puertas que están equipadas con módulos de control de acceso.

Ordenar puertas  
(basado en nombre)



Desbloquear/bloquear la  
puerta

Puerta abierta durante varios  
segundos.



## 6. Configuración general

El botón de Configuración general se encuentra en la esquina superior derecha de la pestaña de Video.

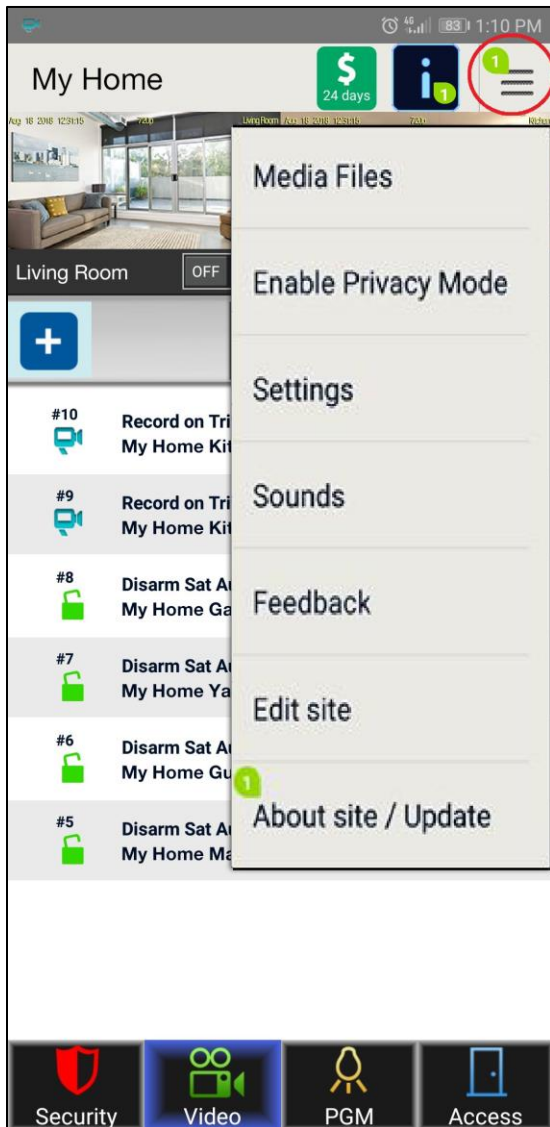

## 6.1 Configuración general >> Archivos multimedia

Este menú permite al usuario visualizar los archivos multimedia creados durante el ROT (Record On Trigger) por las cámaras HD.

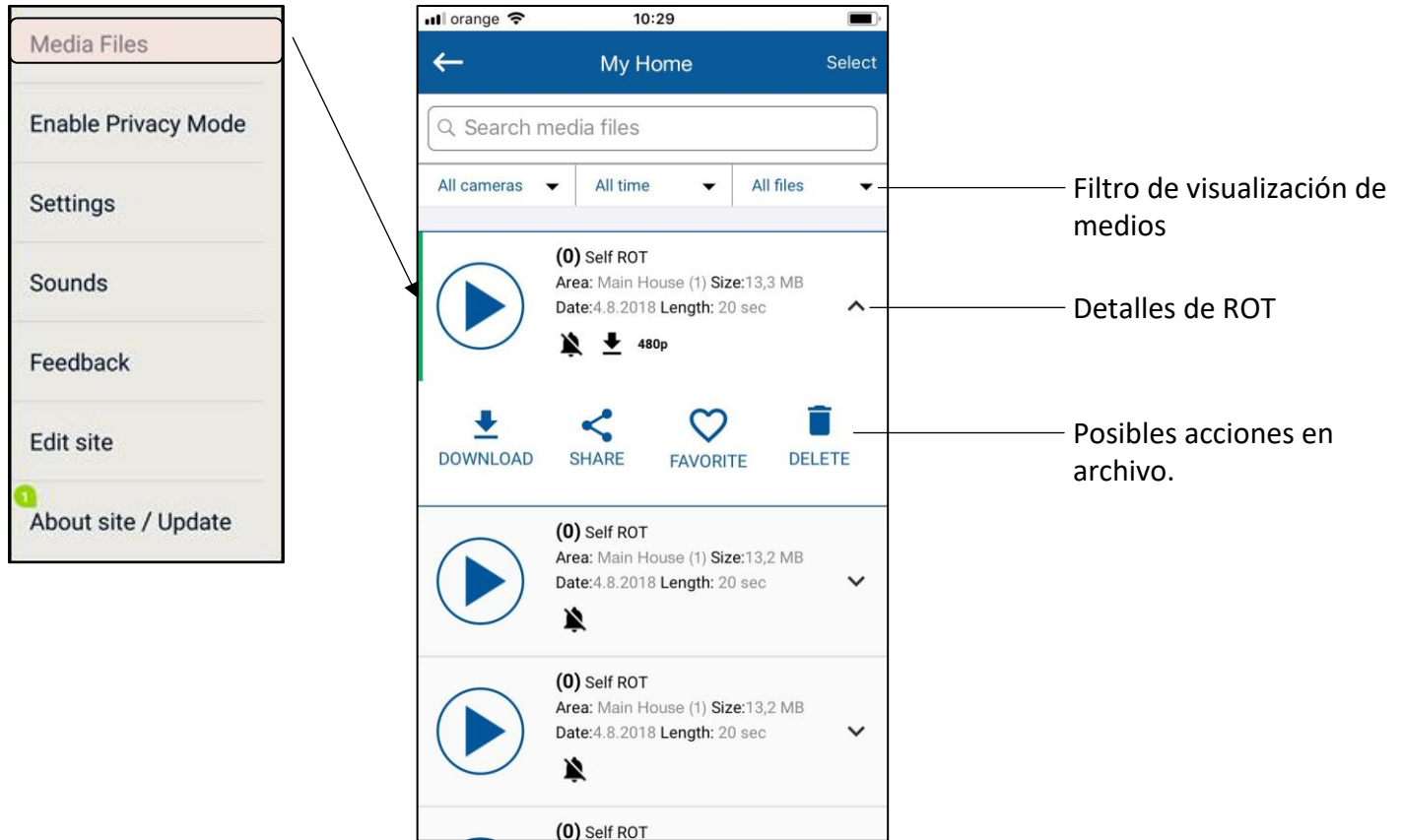

## 6.2 Configuración general >> Habilitar modo de privacidad

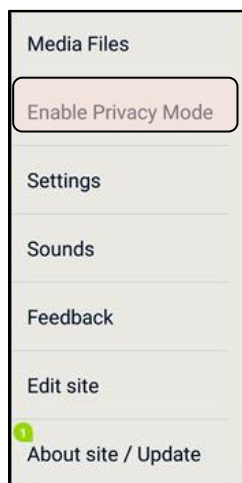

Este menú permite al usuario principal habilitar o deshabilitar el modo de privacidad. En el modo de privacidad, solo el usuario principal puede ver el video en vivo.

Presione nuevamente para desactivar el modo de privacidad.

## 6.3 Configuración general >> Configuración

Este menú permite al usuario:

1. Edite la lista de usuarios y los permisos para acceder y visualizar videos;
2. Configure Google Drive (por favor, marque el documento separado para habilitar la unidad de Google);
3. Configure el registro en el disparador (ROT);
4. Active el LED de video a pedido (VOD) (ENCENDIDO / APAGADO);
5. Configure Notificaciones Push;
6. Valores predeterminados de fábrica de la cámara HD (la configuración de red predeterminada también).

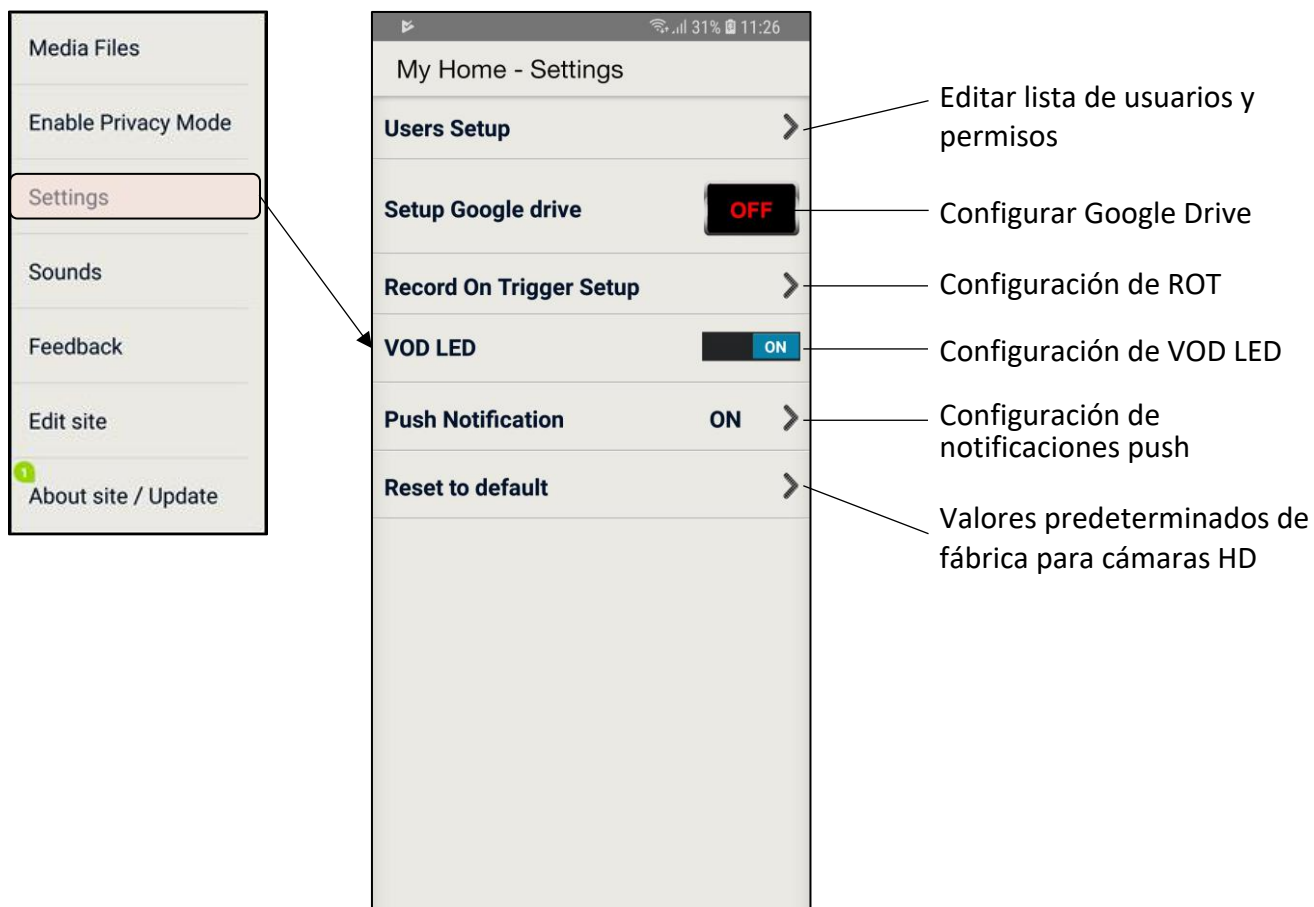



### 6.3.1 Configuración >> Configuración de usuarios

Este menú permite al usuario principal agregar otros usuarios con permiso para visualizar imágenes.

VOD - Video On Demand

**Nota:** los usuarios de Master (Camera Master) y CMS (VOD) son predeterminados y no se pueden eliminar de la lista

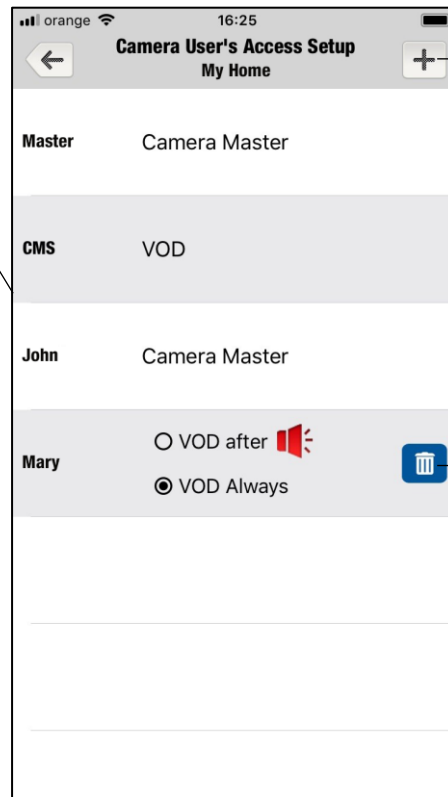
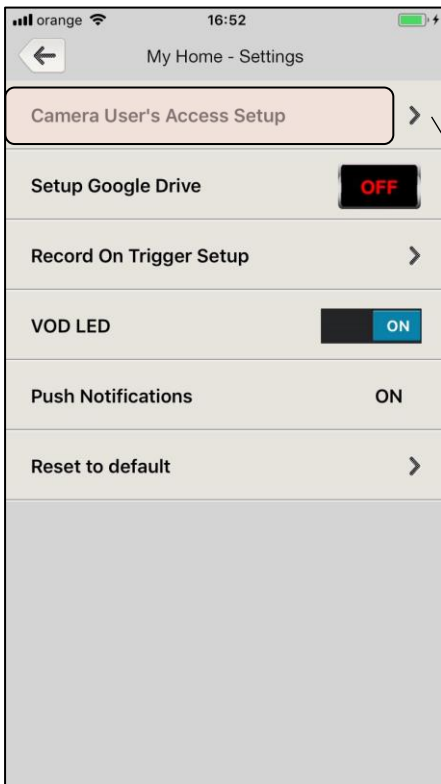

Añadir nuevos usuarios (necesita ser habilitado en el panel)

Eliminar usuarios o cambiar el permiso de VOD (después de Alarma o Siempre)

El VOD se puede configurar para que un usuario esté disponible siempre o 15 minutos después de que se produzca una alarma. Al eliminar un usuario (ícono "bin"), todos los accesos al video estarán restringidos para ese usuario.

### 6.3.2 Configuraciones >> Configurar Google Drive

Para el sitio con cámaras, esta opción permite habilitar Google Drive para almacenar archivos de video. Para configurar esta opción, consulte la "Guía de instalación de HD78 Google Drive" en la sección Guías del sitio web de Paradox.

Tenga en cuenta que si Google Drive no está configurado, las grabaciones se guardan en la memoria de la cámara. La cámara tiene 2 GB de memoria interna, 1 GB utilizado para Grabar a petición (ROD) y 1 GB utilizado para Grabar en alarma (ROA) y Grabar en disparador (ROT).

Cuando la memoria está llena, la cámara sobrescribe los archivos más antiguos.

### 6.3.3 Configuraciones >> Grabar en disparador (ROT)

Permite habilitar el registro de la cámara en función de un disparador externo (por ejemplo, el sensor de movimiento de la Zona 003 se ha activado (movimiento detectado)).

**Nota:** Requiere que la configuración de las zonas se realice primero en el panel (por ejemplo, una zona deshabilitada no se puede agregar como activador).

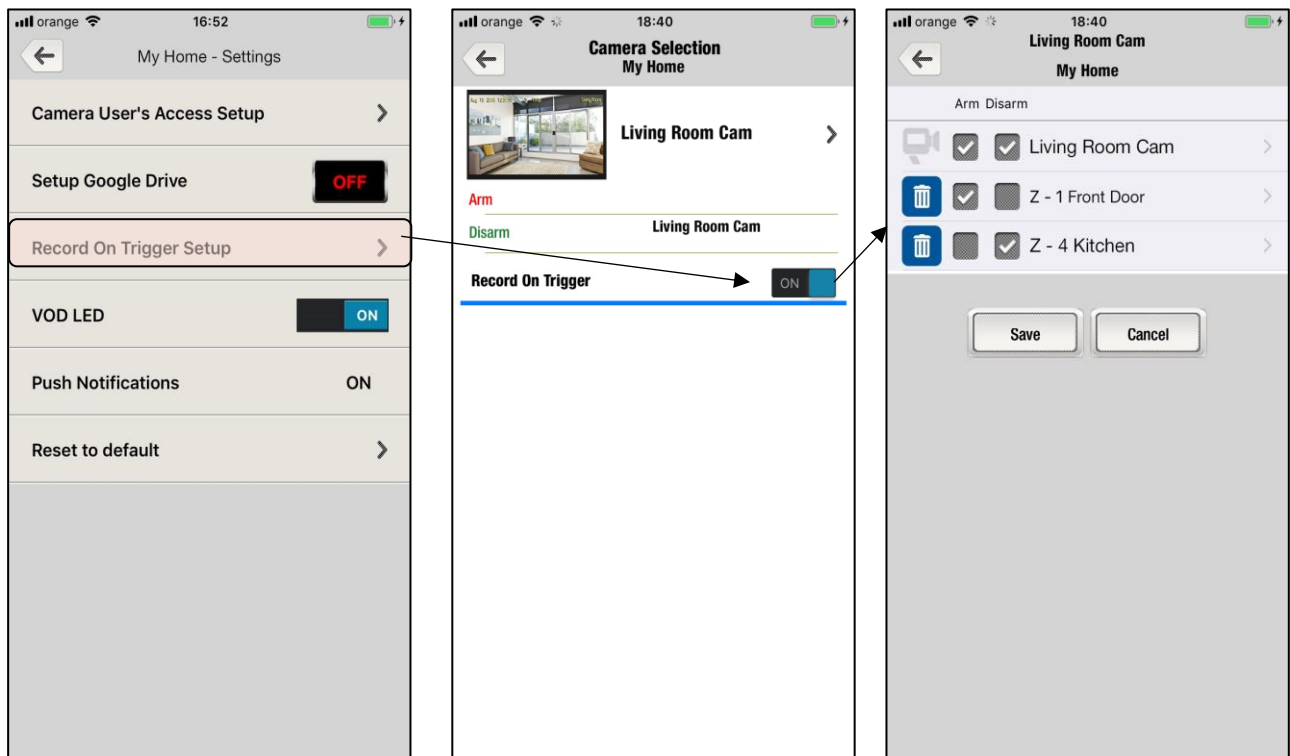

### 6.3.4 Configuraciones >> VOD LED

Permite habilitar/deshabilitar el LED azul en la cámara cuando el usuario mira videos en vivo (Video On Demand). Al deshabilitar el VOD, el LED deshabilitará el LED que se vuelve azul en VOD y se mostrará un mensaje de advertencia.

### 6.3.5 Configuración >> Notificación Push

Este menú permite al usuario habilitar o deshabilitar qué tipo de notificaciones push se reciben en el dispositivo actual:

- Activar/Desactivar globalmente TODAS las notificaciones (Activar / desactivar notificaciones);
- Activar/Desactivar alarmas / Pánico: el único momento en que estas notificaciones pueden desactivarse es cuando TODAS las notificaciones están desactivadas;
- Habilitar/Deshabilitar las notificaciones de Armar / Desarmar;
- Habilitar/Deshabilitar notificaciones de problemas;

**Nota:** Alarma/Panico no se puede desactivar, excepto cuando TODAS las notificaciones están desactivadas.

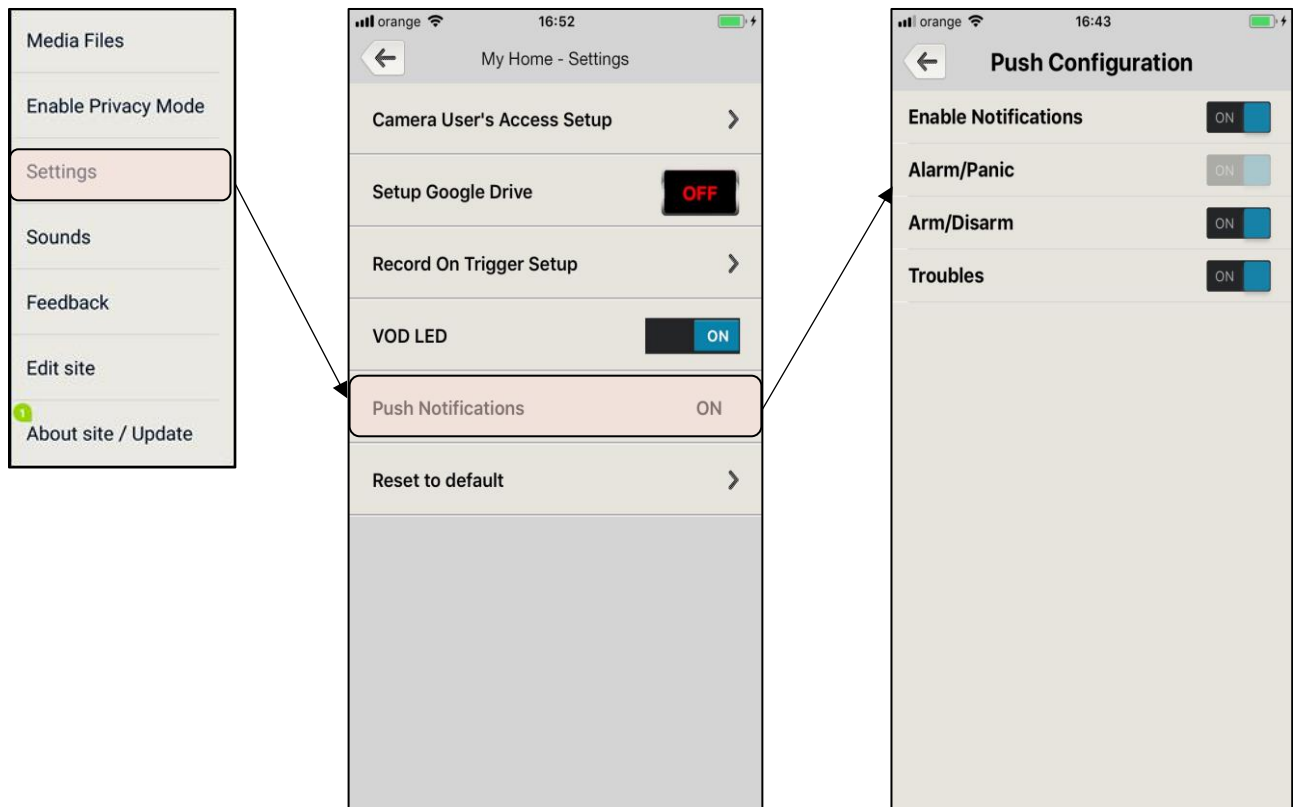

### 6.3.6 Configuraciones >> Restablecer valores predeterminados

"Restablecer valores predeterminados" se puede usar para restablecer las cámaras HD a los valores predeterminados de fábrica.

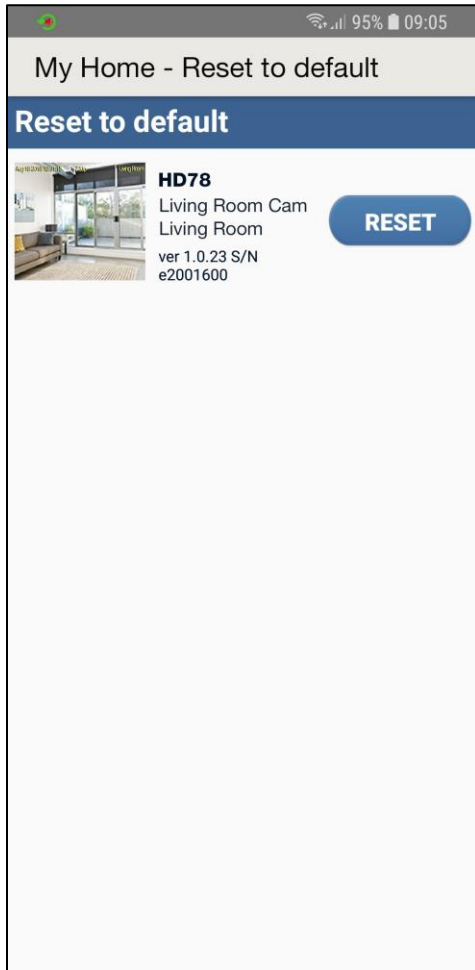

Todas las cámaras asignadas al sitio aparecerán en esta sección.

**Para restablecer la configuración predeterminada de una cámara, presione el botón Restablecer.**

**Nota: esta acción requerirá que el código del instalador y el tamper de la cámara estén abiertos.**



## 6.4 Ajustes generales >> Sonidos

Este menú permite al usuario elegir diferentes sonidos para las notificaciones push.

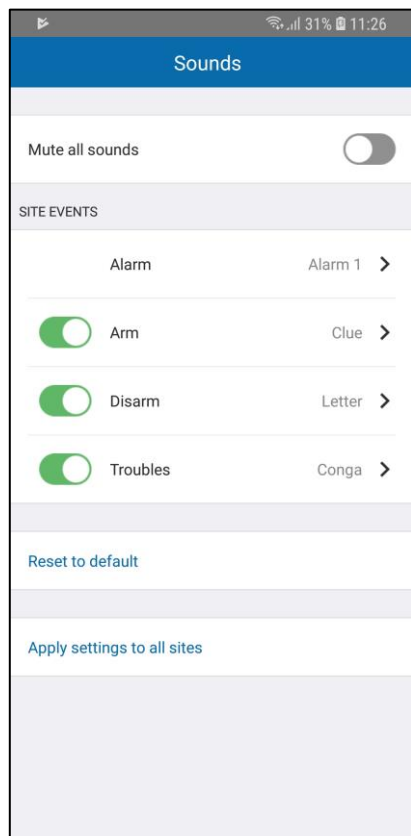

Figure 1

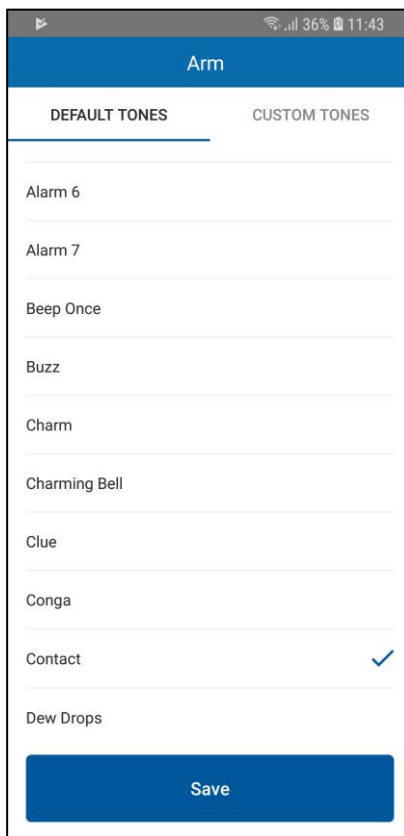

Figure 2

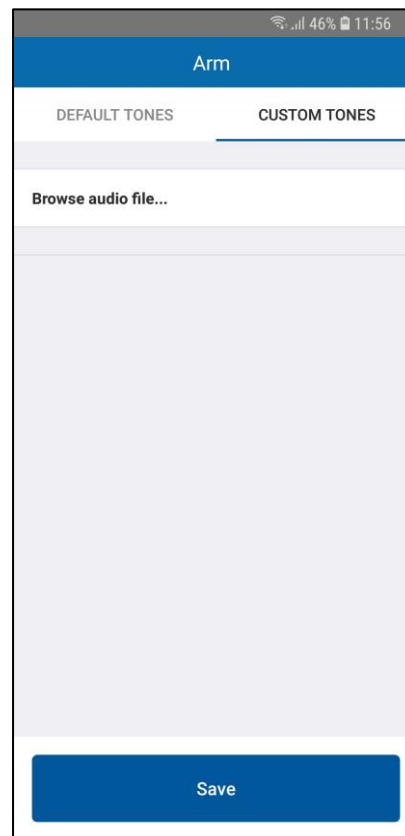

Figure 3

Los sonidos se pueden configurar o activar/desactivar para cada tipo de notificación, excepto la alarma (Figura 1). Debido a razones de seguridad, incluso cuando se selecciona "silenciar todos los sonidos", el sonido de la alarma se reproducirá en la notificación.

El sonido se puede elegir de los tonos predeterminados para cada tipo de notificación (Figura 2). También se puede seleccionar un sonido personalizado de los tonos personalizados (Figura 3).

**Nota:** para dispositivos IOS, solo se pueden elegir los tonos predeterminados. Android también soporta tonos personalizados.

Los sonidos se pueden configurar para todos los sitios agregados al dispositivo, presionando "Aplicar configuración a todos los sitios" (Figura 1). Al presionar el botón "Restablecer valores predeterminados", los sonidos se restablecerán al sonido de notificación predeterminado del teléfono (Figura 1).

Si los sonidos de la notificación se cambian de los predeterminados en los dispositivos Android, al recibir notificaciones en Insite Gold, se reproducirá una notificación doble. Uno será el sonido de notificación de teléfono predeterminado y el otro será el sonido de notificación seleccionado Insite Gold.

Para que Insite Gold reproduzca solo el sonido de notificación seleccionado desde la aplicación, siga el siguiente procedimiento:

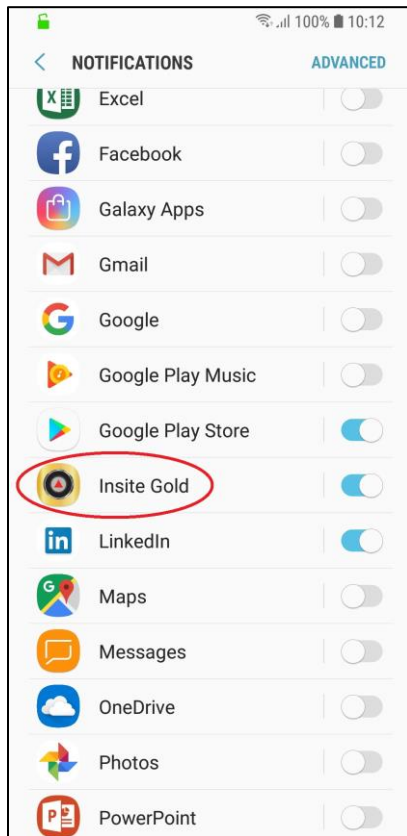

Figure 1

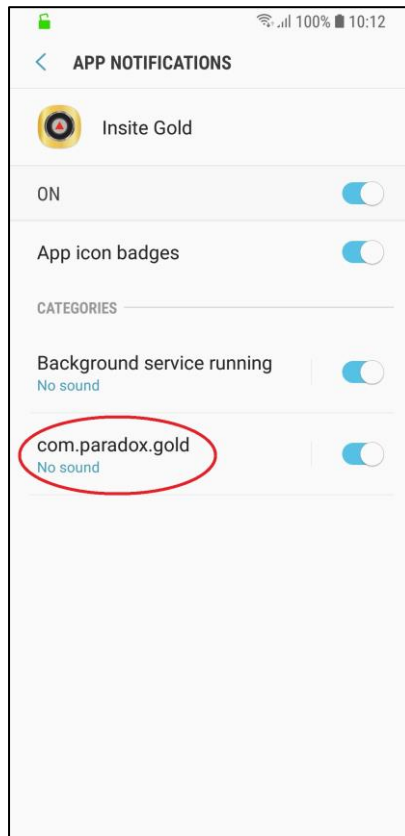

Figure 2

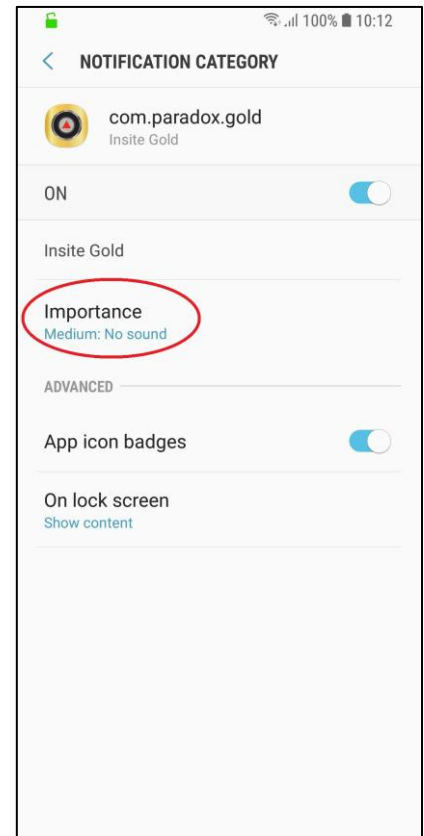

Figure 3

1. Ir a la configuración del teléfono y elegir la configuración de notificación
2. Seleccione la aplicación Insite Gold de la lista (Figura 1)
3. Pulse en "com.pardox.com" (Figura 2)
4. Pulse en "Importancia" y seleccione "Medio". No hay sonido "(Figura 3)

#### Notas:

- Asegúrese de que los botones de alternancia estén "ENCENDIDOS" para Insite Gold. Si los botones se apagan, no se recibirán notificaciones.
- Para dispositivos IOS, este procedimiento no es necesario, ya que solo se reproducirá un sonido de notificación al recibir una notificación.



## 6.5 Ajustes generales >> Informes

Este menú se usa para enviar comentarios generales o para informar un error que se encuentra en Insite Gold. Uno de los siguientes íconos se mostrará en Insite Gold una vez que los días restantes alcancen los 30 días:



Informa al usuario de que el registro SWAN caducará en 30 días.



Informa al usuario de que el registro de SWAN caducará en 10 días.



Informa al usuario de que el registro SWAN caducará en 1 día.



Informa al usuario de que el sitio SWAN ha caducado y debe renovarse.

Una vez que el sitio expira, la aplicación debe mostrar el ícono CADUCADO cerca del nombre del sitio (Figura 3). Al presionar el ícono se abrirá el menú de pago, mostrando las opciones de suscripción.



Figura 3



## 6.6 Ajustes generales >> Editar sitio

Este menú permite al usuario:

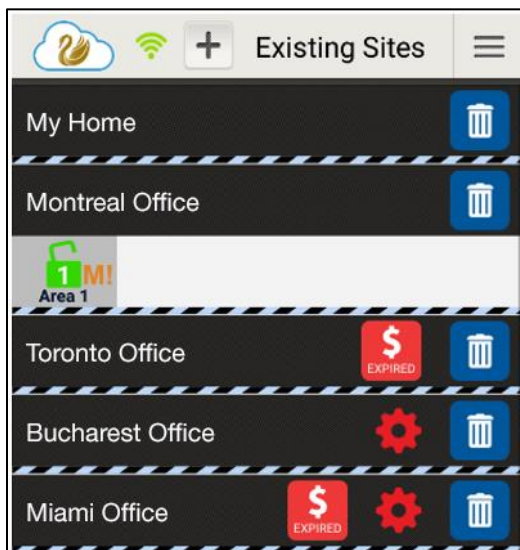
- Editar nombre del sitio (opcional): el cambio del nombre de la aplicación solo se aplicará al dispositivo actual y no cambiará la ID del sitio en el servidor Swan.
- Editar ID de sitio de Swan: representa la ID de sitio que existe en el servidor SWAN. Esto cambiará la ID del sitio swan y será necesario volver a agregar el sitio en otros teléfonos.
- Enviar detalles del sitio por correo electrónico / Enviar correo electrónico a todos los sitios: envía detalles asociados con el sitio actual / todos los sitios registrados en la dirección de correo electrónico actual (usuario de Swan).
- Editar la dirección de correo electrónico del instalador - El número de teléfono del instalador / número de teléfono de la estación de monitoreo y el logotipo del instalador aparecerán cerca del sitio en la pantalla de conexión.

The screenshot shows the 'Edit site' screen with the following fields and annotations:

- EMAIL SITE** / **EMAIL ALL SITES**: Envía un correo electrónico con los detalles del sitio.
- Site Name (Optional):** My Home: Editar el nombre de la aplicación del sitio
- Site ID:** smithhouse: Editar ID de sitio SWAN
- Installer email**: Editar correo electrónico del instalador
- E-mail:** johnsmith@gmail.com
- EVOHD:** 0700683d v.6.91.3: Tipo de panel, SN, versión de firmware
- IP150 #:** 7106b51d v.4.31.007: IP150 SN, versión de firmware
- PCS #:**: PCS SN, versión de firmware
- Camera list**: Tipo de cámara, SN, versión de firmware

The 'Camera list' section shows a camera entry: **HD78** Living Room Cam Living Room ver 1.0.23 S/N e2001600.





## 6.7 Configuración general >> Sobre el sitio / Actualizar

Este menú permite al usuario ver las versiones de la cámara o si hay una actualización disponible. Solo el usuario maestro puede proceder a actualizar las cámaras.

The screenshot displays the mobile application interface. On the left, a vertical menu is shown with the following items: Media Files, Enable Privacy Mode, Settings, Sounds, Feedback, Edit site, and About site / Update. The main screen is titled 'My Home - Module List Details' and shows a notification 'Updates are available' with an 'UPDATE ALL' button. Below this, a camera entry for 'HD78' in the 'Living Room' is shown with version '1.0.23' and serial number 's/n e2001600'. An 'UPDATE' button is next to it. At the bottom, a 'Recently Updated' section shows '1' update with a camera icon and details: 'IP150 #:' and 'ver 4.31.007 S/N 7106b51d'. Annotations on the right point to the 'UPDATE ALL' button ('Actualizar todas las camaras'), the 'UPDATE' button ('Actualizar solo esta cámara.'), and the version number '1.0.23' ('Versión actual del firmware de la cámara.').

**Nota:** cuando haya una actualización disponible, aparecerá una notificación verde en el menú, cerca del botón Acerca del sitio / Actualizar.